

# Easy Matching 시간표

200412349 임현웅

200511355 정용구

200511325 박찬석

200811306 이해성

# 차례

## 1. INTRODUCTION

1. Design Overview
2. Requirements Traceability Matrix

## 2. SYSTEM ARCHITECTURAL DESIGN

1. System Architecture diagram
2. Merits and Faults of Designs

## 3. DETAIL DESCRIPTION OF COMPONENTS

1. Domain
2. Controller
3. IO
4. View

## 4. USER INTERFACE DESIGN

1. Description of the User Interface
  1. Screen Image
  2. Objects and Actions

## 1. Introduction

### A. Design Overview

- 다양한 기능중심보다는 핵심가치인 시간표 짜기를 더욱 효율적이고 간편하게 할 수 있도록 하는 부분에 중점을 둔다.
- GUI를 통해 사용자가 간편하게 프로그램에 접근 할 수 있도록 한다.
- 

### B. Requirement Traceability Matrix

과목추가	○
과목삭제	○
과목검색	○
시간표에 추가	○
시간표에서 제거	○
점심시간보장기능	○
1교시제외기능	○
최소일수등교기능	○
조합하기	○

# System Architectural Design

## A. System Architectural Diagram

### 1. ClassDiagram

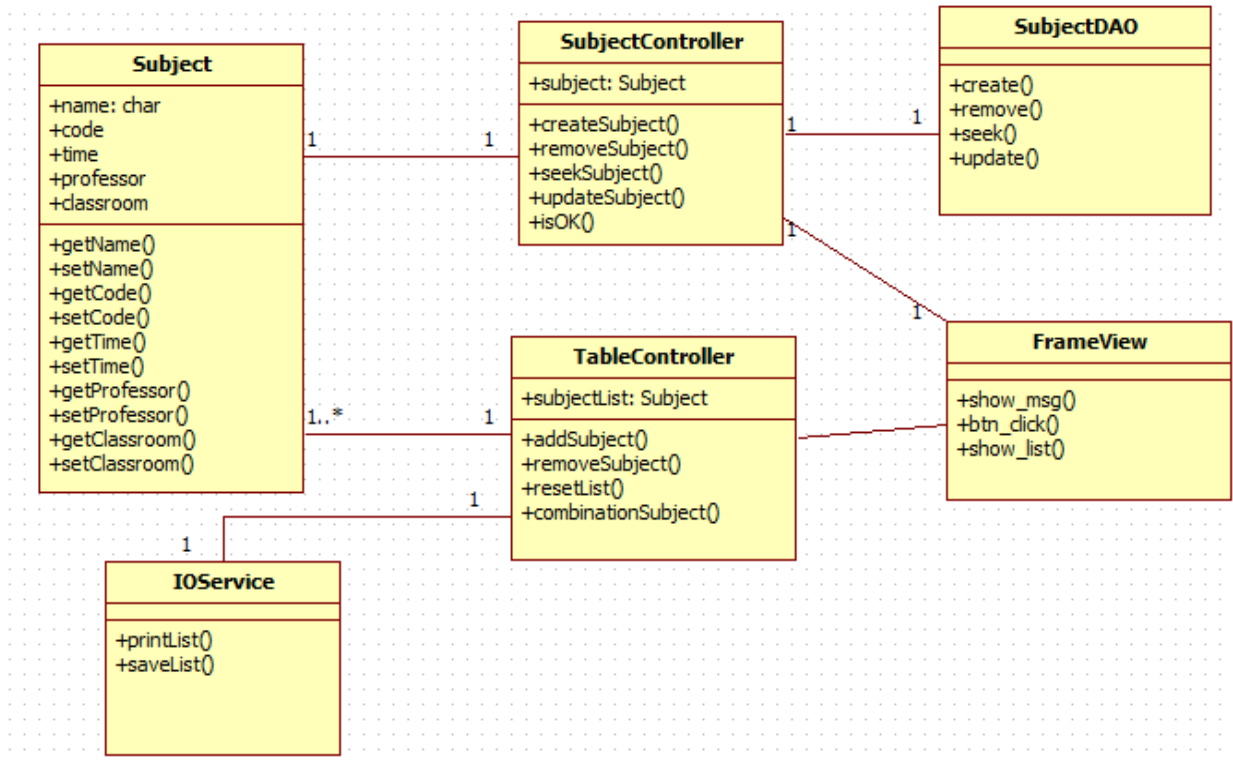

## 2. Collaboration Diagram

### - 검색

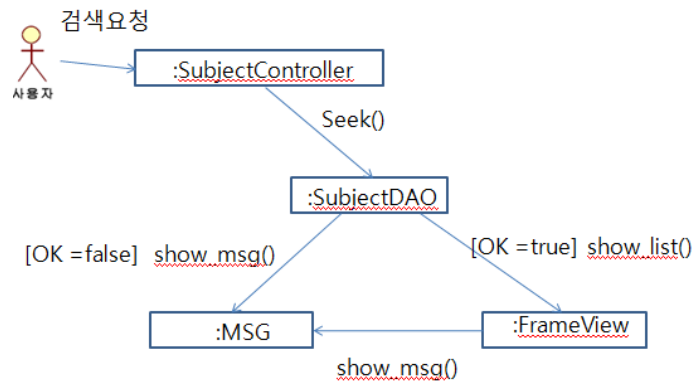

### - 추가

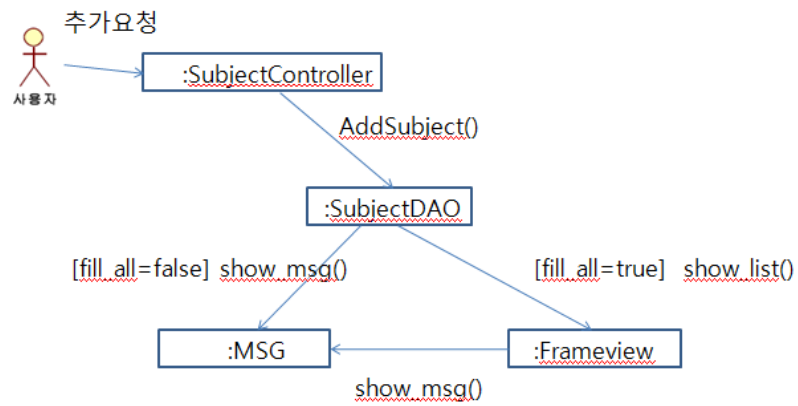

### - 삭제

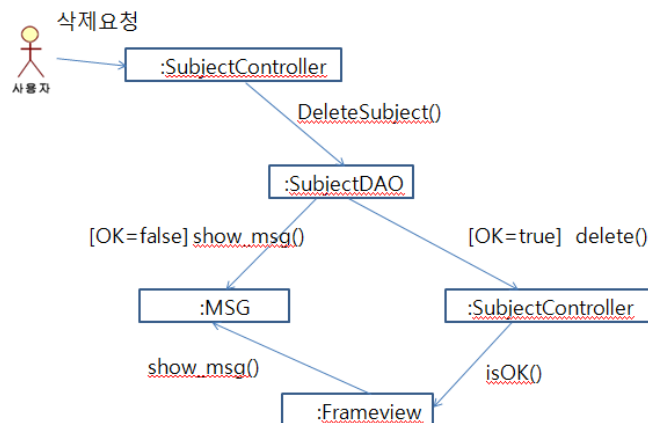

- 시간표추가

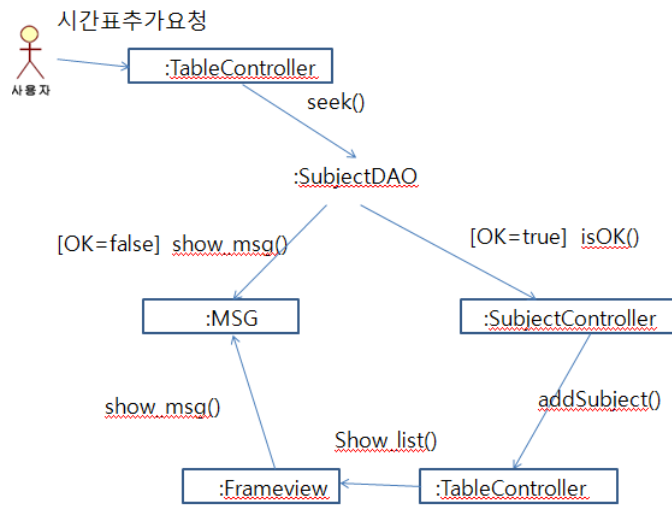

- 시간표삭제

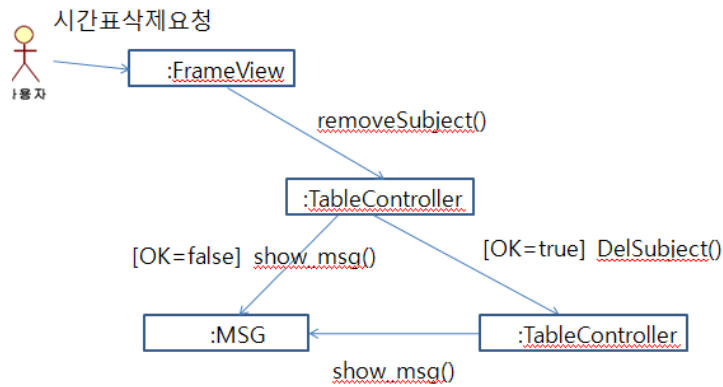

- 시간표삭제

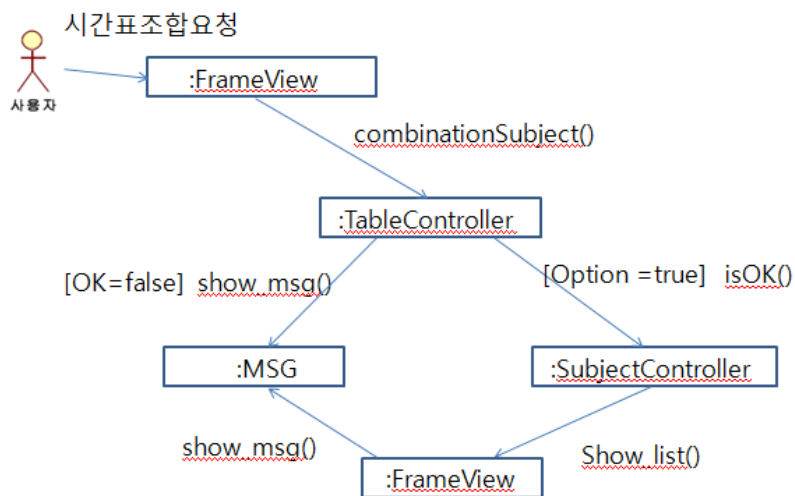

## B. Merits and Faults of Design

### - Merits

1. 직관적인 사용자 인터페이스로 처음 이용하더라도 불편함이 적다.
2. 한두번의 클릭만으로도 원하는 타입의 시간표를 찾을 수 있다.
3. 여러가지 경우의수의 시간표 조합들을 볼 수 있다.
4. 데이터베이스를 이용하여 정보의 신뢰나 속도를 보장한다.
5. 출력기능을 가지고 있다.

### -Faults

1. 학교서버와 연동과 같은 기능을 가지고 있지 않다.
2. 초기 원하는 과목정보를 일일이 입력해야 한다.

## 3. Detail Description of Components

1. Domain : **도메인 클래스들에 관련된 패키지로 이 프로젝트에선 Subject 클래스가 포함된다.**

### -Subject Class

- name : 과목이름 정보를 갖는 속성
- code : 과목코드 정보를 갖는 속성
- time : 수강시간 정보를 갖는 속성
- professor : 강의교수 이름 정보를 갖는 속성
- classroom : 강의실 정보를 갖는 속성
- getname() : 과목이름 정보를 리턴하는 함수
- setname() : 과목이름을 저장하는 함수
- getcode() : 과목코드를 리턴하는 함수
- setcode() : 과목코드를 저장하는 함수
- gettime() : 수강시간 정보를 리턴하는 함수
- settime() : 수강시간 정보를 저장하는 함수
- getprofessor() : 강의교수 정보를 리턴하는 함수
- setprofessor() : 강의교수 정보를 저장하는 함수
- getclassroom() : 강의시간정보를 리턴하는 함수
- setclassroom() : 강의시간정보를 저장하는 함수

2. Controller : **도메인과 뷰 클래스 또는 데이터 Access관련 클래스를 연결하는 컨트롤 클래스들에 관련된 패키지**

### -SubjectController

- Subject : 수강정보를 갖는 Subject객체
- createSubject() : 강의 추가 함수
- removeSubject() : 강의 제거 함수
- seekSubject() : 강의를 검색하는 함수
- isOK() : 수강과목이 있는지 확인하는 함수

-TableController

subjectList : Subject 객체정보들을 갖는 List  
addSubject() : 시간표에 과목을 추가하는 함수  
removeSubject() : 시간표에서 과목을 제거하는 함수  
resetList() : 시간표를 초기화하는 함수  
combinationSubject() : 조합기능을 하는 함수

### 3. IO : 파일 IO나 DB 접근에 관련된 입출력 클래스들을 포함하는 패키지

-SubjectDAO

Create() : 데이터베이스에 정보를 저장  
Remove() : 데이터베이스에서 정보 삭제  
Seek() : 데이터베이스에서 정보 찾기

-IOService

printList() : 해당시간표를 출력  
saveList() : 해당시간표를 저장

### 4.View : UI에 관련된 뷰 클래스들을 포함하는 패키지

-FrameView

Show\_msg() : 메시지를 출력하는 함수  
Btn\_click() : 버튼클릭의 이벤트함수  
Show\_list() : 시간표를 화면에 출력하는 함수

## 4. User Interface Design

### 1. Description of the User Interface

#### 1. Screen Image

-메인프레임

### -강의 추가/제거/검색 화면

### -시간표화면

## 2. Objects and Actions

강의 추가/제거 모드에서 강의추가 버튼을 눌렀을 경우 위와 같은 화면이 나오게 되고 해당 정보들을 입력한 후에 시간등록 버튼을 누른다.

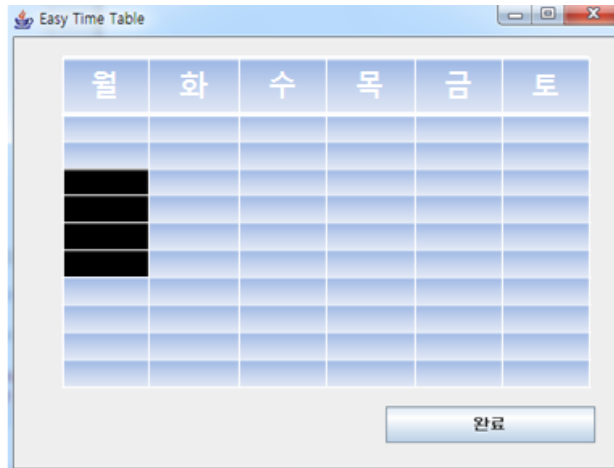

그 이후 위와 같은 화면을 보게 되고 해당 되는 시간을 클릭 하여 시간을 설정하면 완료된다.

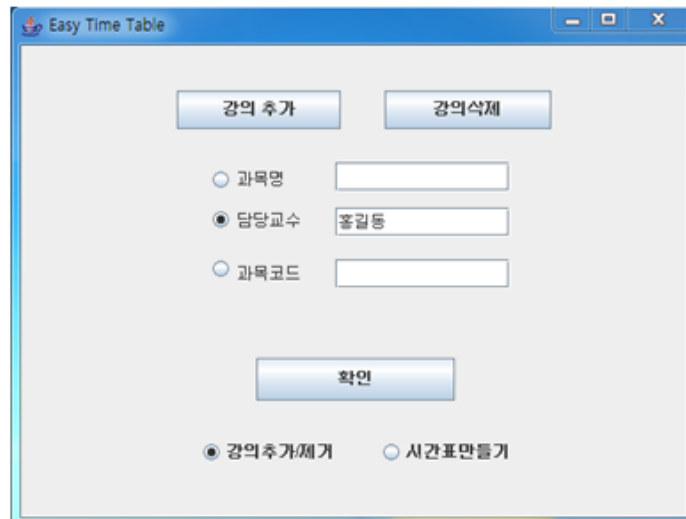

강의 삭제 버튼을 눌렀을 경우 볼 수 있는 화면이다. 해당 정보를 입력한 후 확인 버튼을 누르면 결과를 볼 수 있다.

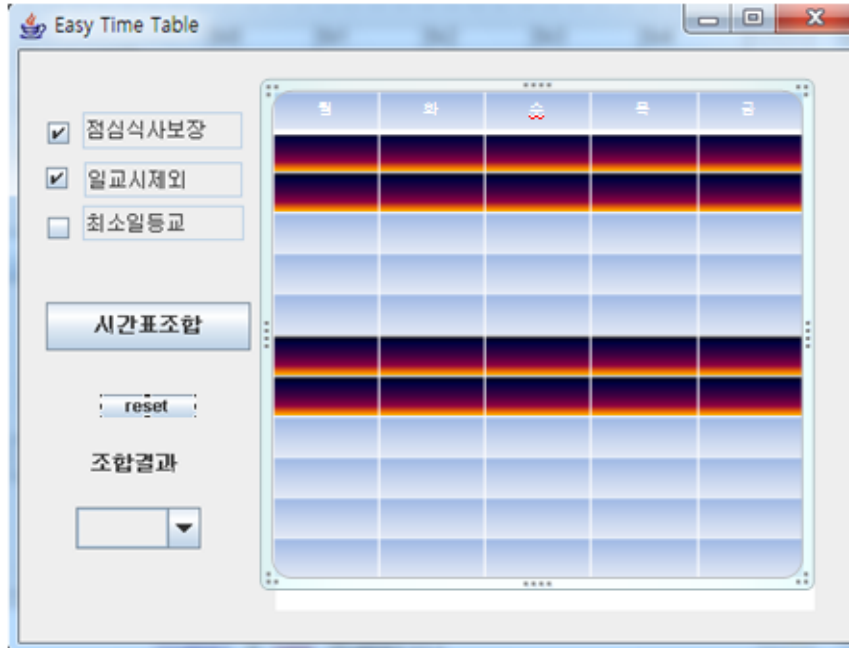

시간표보기 라디오 버튼을 선택하게 되면 볼 수 있는 화면으로 체크박스를 통해 해당 옵션을 넣을 수 있고 시간표 조합 버튼으로 조합가능한 모든 시간표를 추출해 낸후 아래 다운스크롤 버튼을 이용 각 시간표를 확인 가능하다.  
reset버튼으로 해당 시간표를 초기화 시킬 수 도 있다.